



VAN DER WAL
COMPLEET ADVIES IN WONEN



Holwert, Foarstrjitte 34

Vraagprijs € 275.000,- k.k.

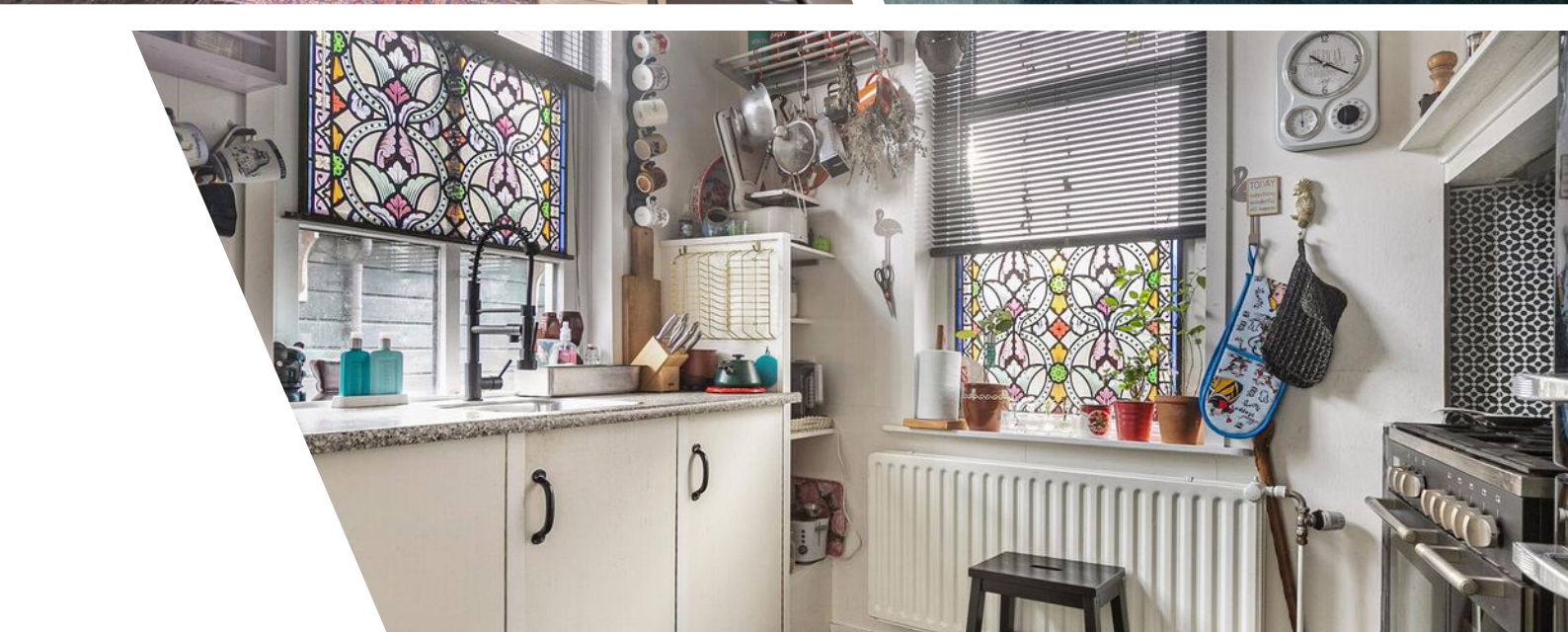



Kenmerken & specificaties

| | |
|--------------------------------|--|
| Bouwjaar: | 1856 |
| Soort: | eengezinswoning |
| Kamers: | 4 |
| Inhoud: | 588 m ³ |
| Woonoppervlakte: | 148 m ² |
| Perceeloppervlakte: | 162 m ² |
| Overige inpandige ruimte: | 7 m ² |
| Gebouw gebonden buiten ruimte: | 19 m ² |
| Externe bergruimte: | 10 m ² |
| Verwarming + bouwjaar CV | CV-ketel, pellet- en gaskachel, 2021 |
| Energielabel | G |
| Isolatie: | muur-/dakisolatie deels en glasisolatie grotendeels, vloerisolatie verd. vloer |



Omschrijving

Hier woon je in de uiterste hoek van Noordoost Friesland, direct bij de Waddenzee, in een bijzonder Waddengebied en midden in een aantrekkelijk dorp. Deze bijzondere en levensloopbestendige woning is geschikt voor dubbele bewoning, heeft veel authentieke elementen, en staat op een hoekperceel in het centrum van het dorp. Achter de woning is een beschutte plek om in alle privacy te verblijven en een aparte berging.

Totale perceeloppervlakte: 162 m².



Indeling

B.g.: via de entree kom je in de centrale gang met als je binnen komt, links de sfeervolle woonkamer met schouw en pellet kachel (ter overname), en vaste kastruimte, en rechts de eetkamer, ook met een schouwtje (gaskachel), en de trapopgang. Verderop in de gang aan de linkerzijde is de geheel betegelde doucheruimte en daarachter is een slaapkamer met wastafel. Aan het einde van de gang is het toilet, en een tweede hal met toegang tot de keuken met eenvoudig aanrecht en een uitgebreid fornuis en afzuiging. Ook kun je vanuit deze hal naar buiten,

naar achter de woning. Halverwege de gang is rechts nog een kelder met daarachter de CV ruimte.

Boven (verd.): vanuit de eetkamer en een opstap naar de voormalige bedstede bereik je een tussenhall met de witgoedopstelling en de trapopgang naar boven. Hier kom je in een grote open ruimte met een sfeervolle zit-/slaapkamer en modern keukenblok (geen kookgelegenheid), en een moderne badkamer met XL wastafel met meubel, inloopdouche en 2de wc. Verder is hier een berg-/hobbyruimte.

Achter de woning is een overkapping waar je heerlijk beschut en privé kunt zitten, en een tuintje/plaatsje. Tevens is hier een bergschuurtje.



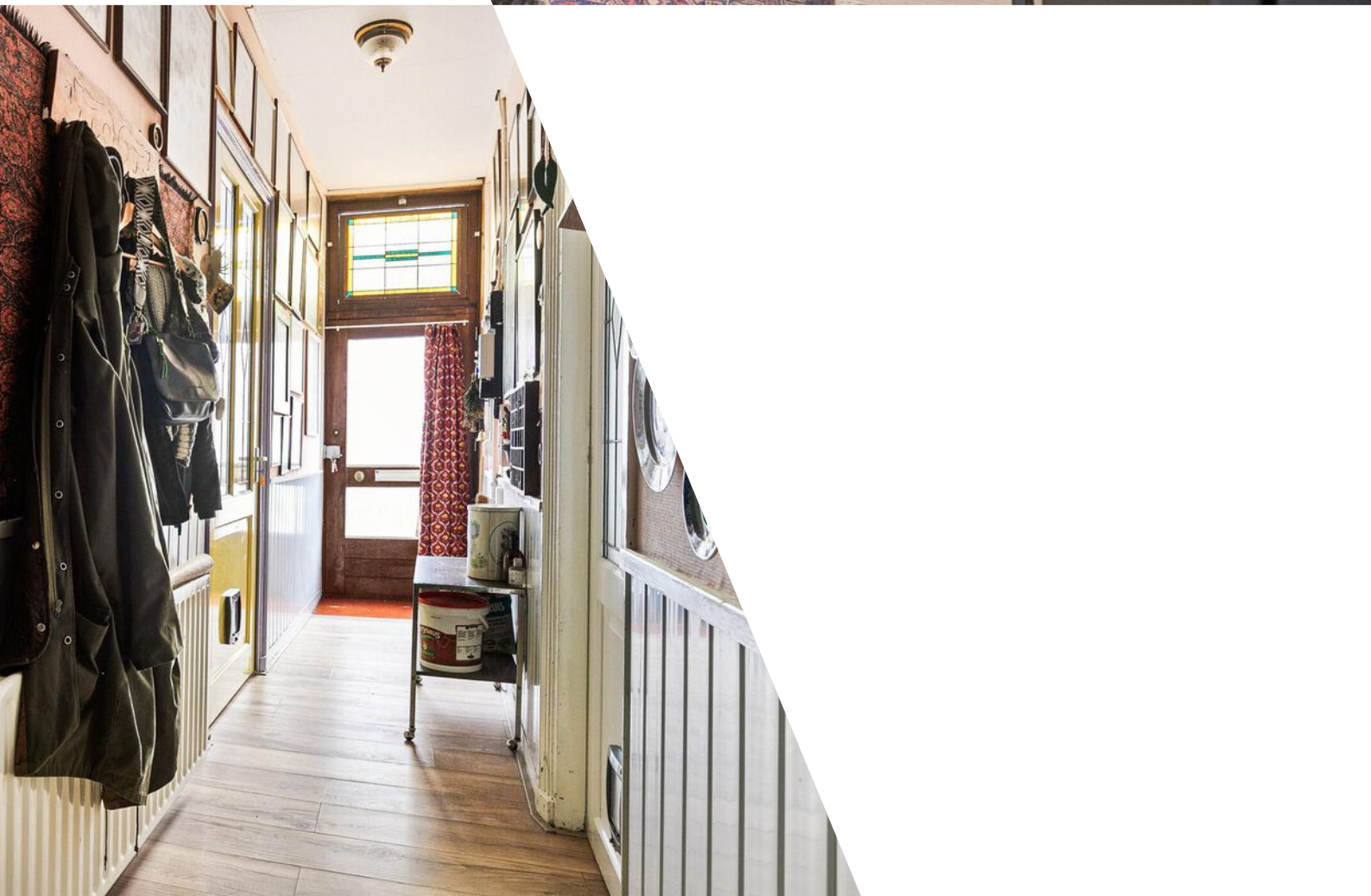

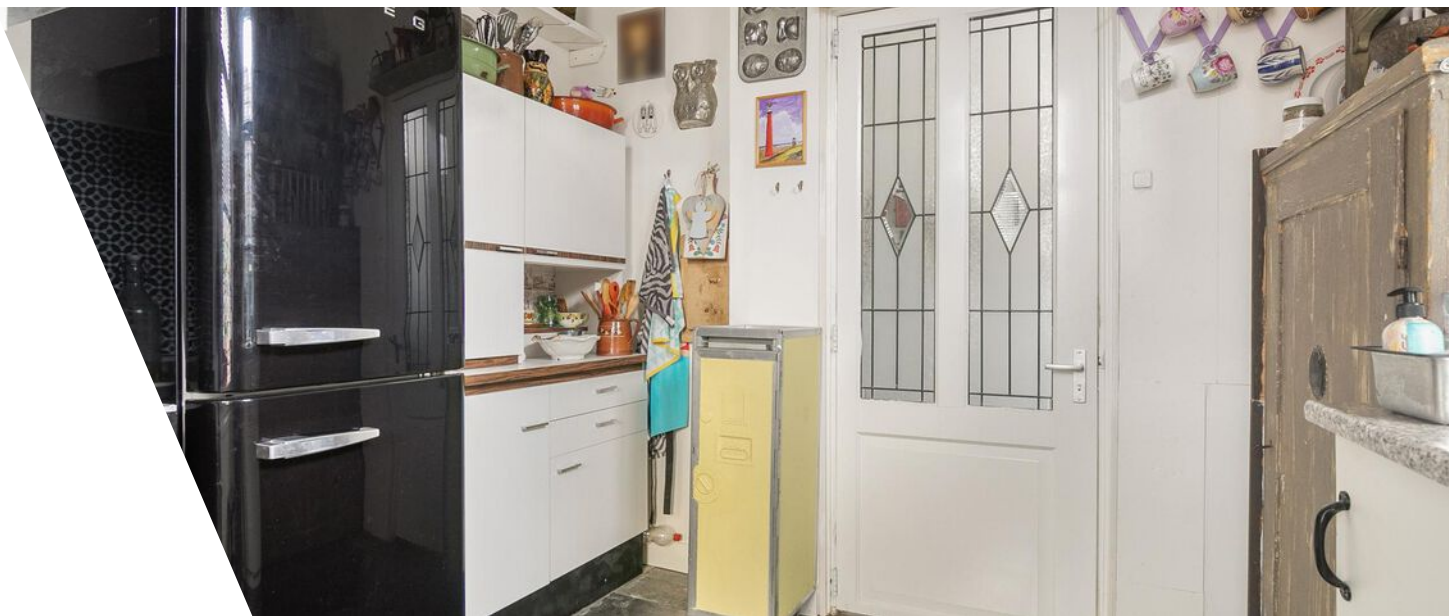
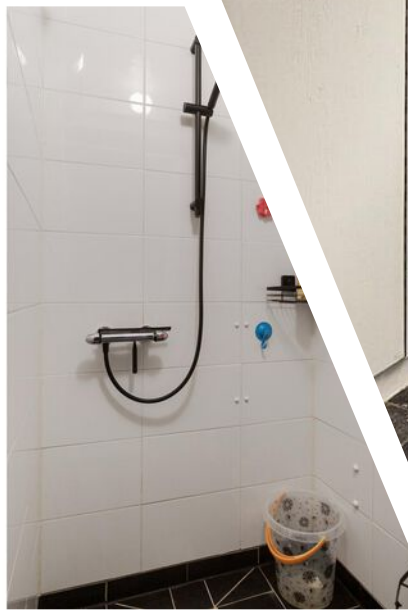

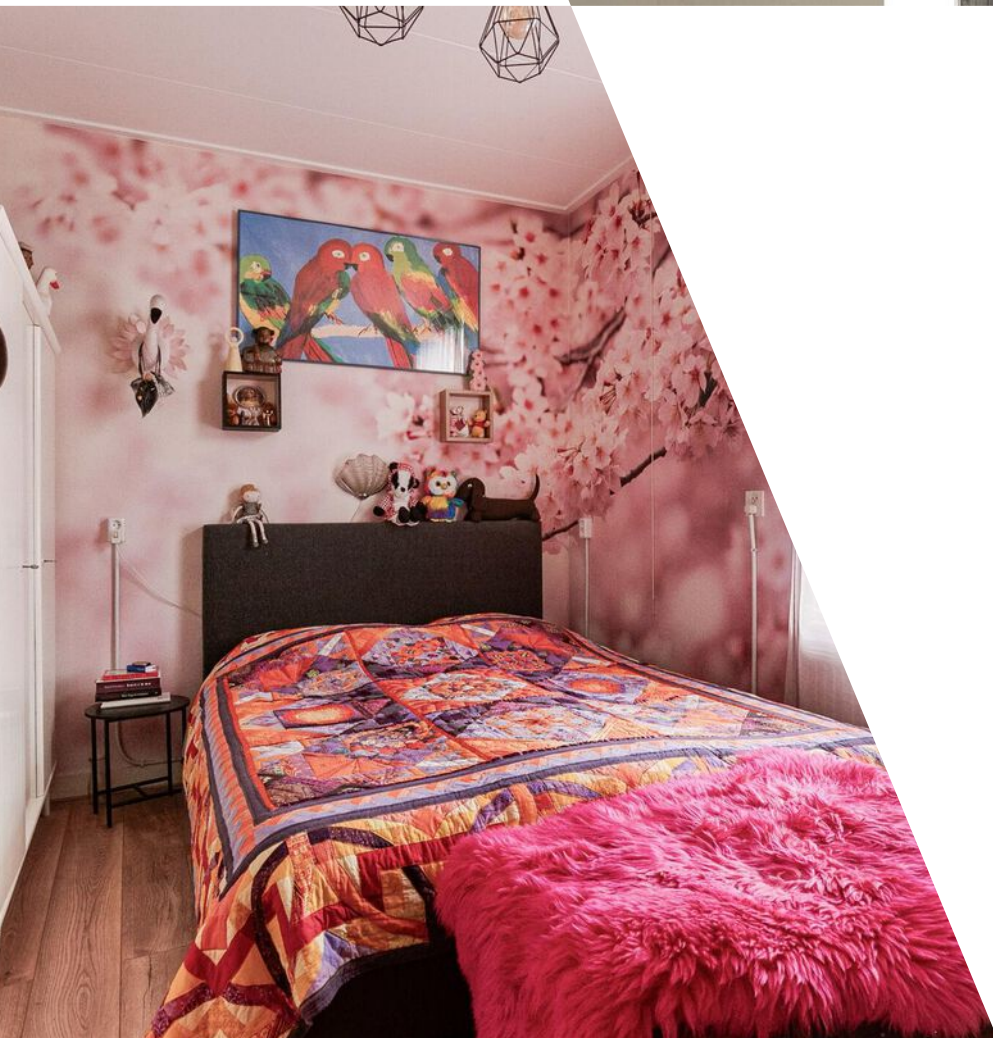
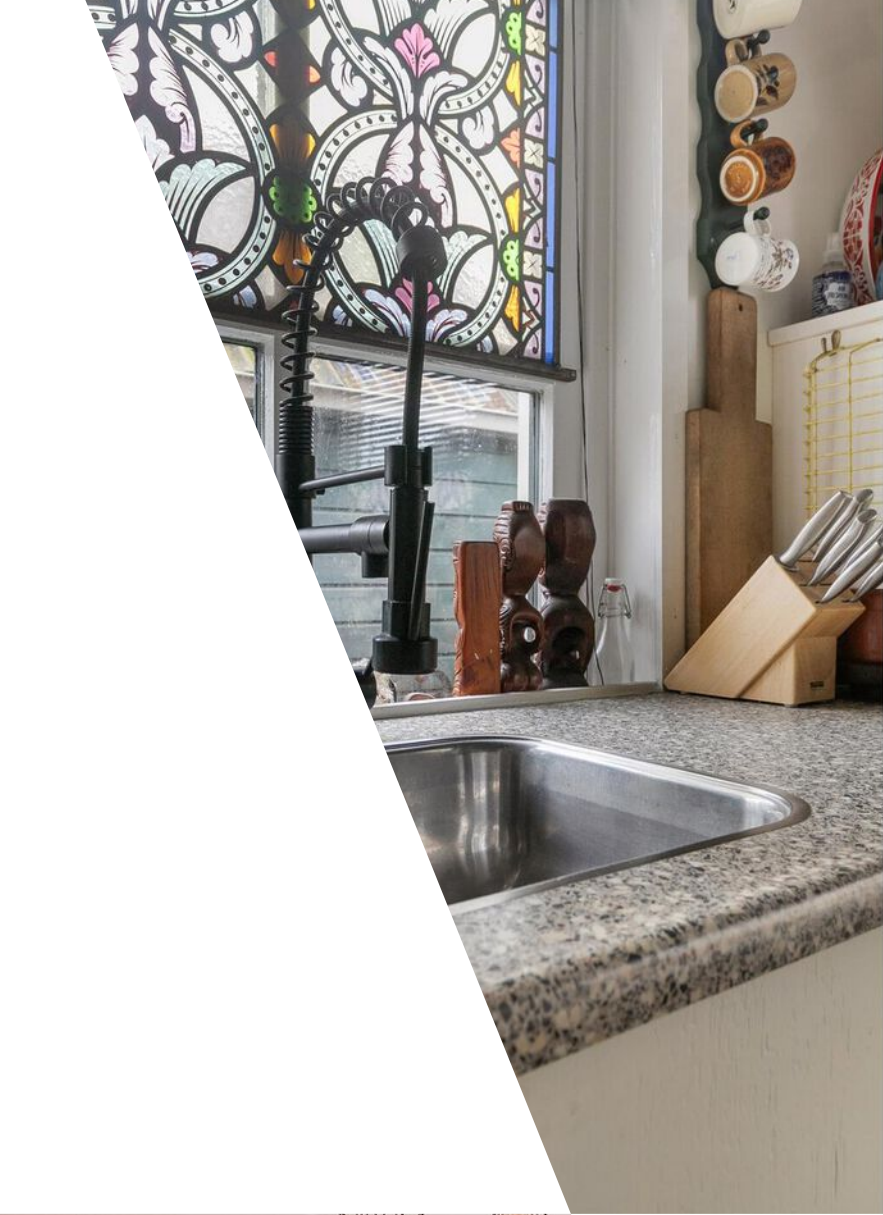



Algemeen

Een karakteristiek, met veel liefde en originaliteit ingericht en aangekleed woonhuis, centraal in het dorp, en dichtbij het Wad gelegen, en o.a.:

- de woning is eenvoudig geschikt te maken voor dubbele bewoning, bijv. i.g.v. mantelzorg, of een thuiswonend kind. D.m.v. een wand in de gang is er zowel aan de voor- als aan de achterzijde een eigen ingang. Ook is de woning in levensloopbestendig en rolstoeltoegankelijk;
- de woning is meer dan 170 jaar oud; grotendeels voorzien van isolerende beglazing, isolatie middels voorzetwanden, de verdiepingsvloer is geïsoleerd, het dak is deels geïsoleerd (van binnenuit);
- de woning wordt centraal verwarmd (Intergas CV ketel van 2021) m.u.v. de verdieping (pellet kachel); de badkamer op de verdieping wordt wel middels een radiator verwarmd. Desgewenst zijn er eenvoudig radiatoren bij te plaatsen. In de woonkamer beneden is ook een pellet kachel aanwezig, in de eetkamer een gaskachel; ...



Algemeen vervolg

- de badkamer boven is in 2023 gerealiseerd; de hele bovenverdieping is in 2022 - 2023 geheel gemoderniseerd en thans ingericht als logeerruimte voor familie/vrienden;
- veel details als lambrisering, vaste kasten, paneeldeuren - deels met fraai glas-in-lood, gekleurde glas in lood panelen (deels ter overname, deel gaat mee).





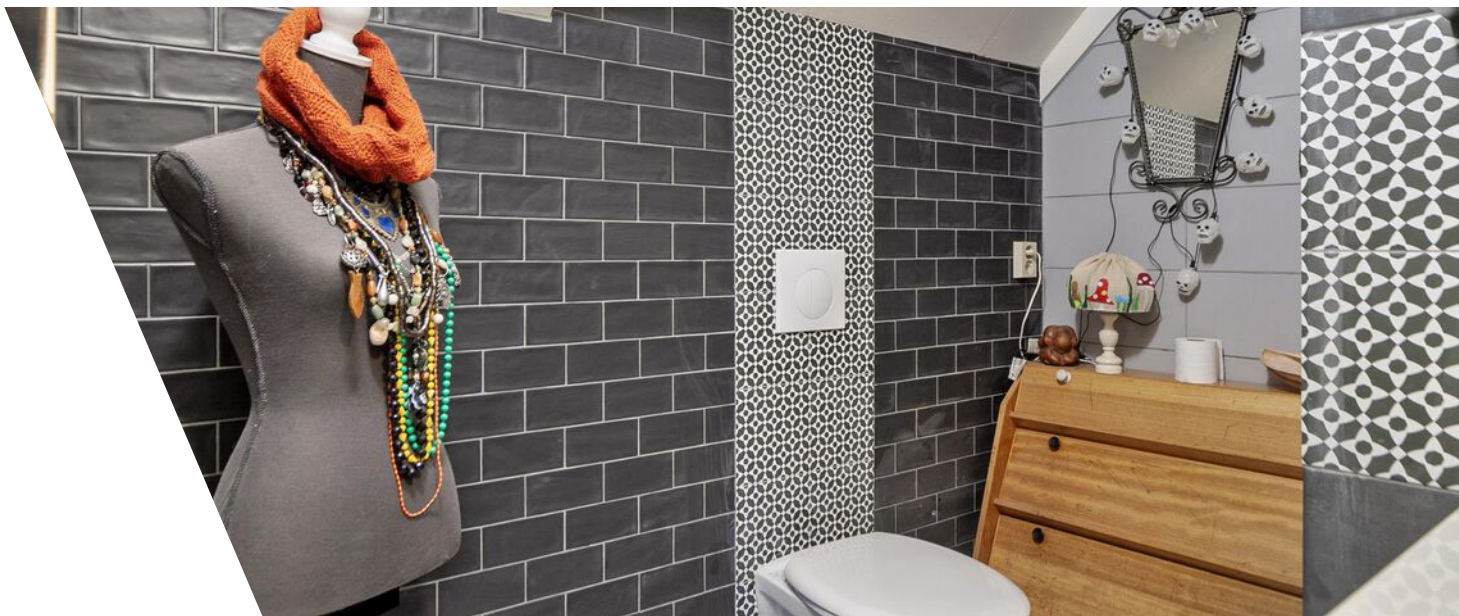







Plattegrond b.g.



Deze plattegronden zijn opgemaakt voor indicatieve doeleinden.
Hieraan kunnen geen rechten worden ontleend.

Plattegrond verdieping

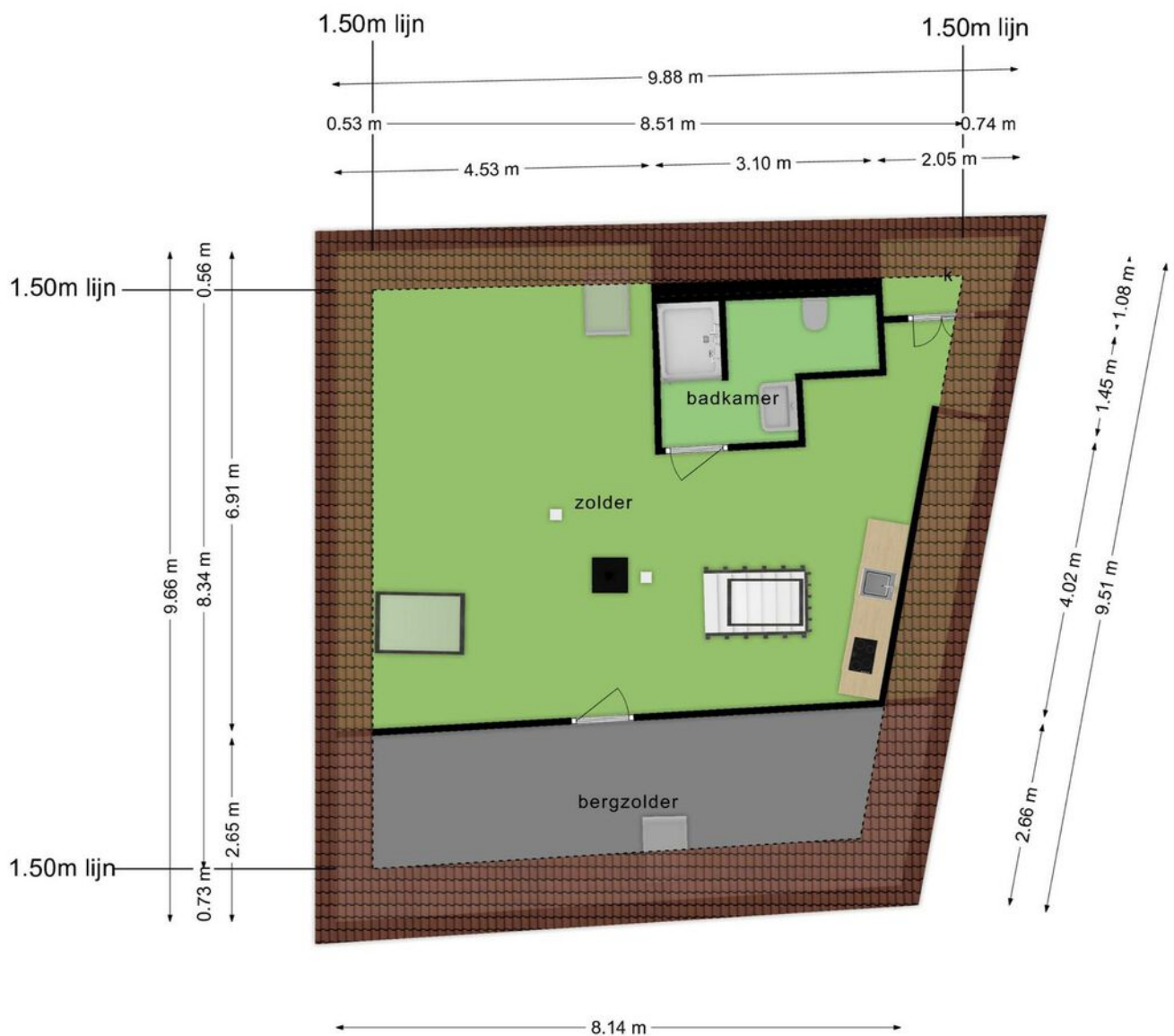

Deze plattegronden zijn opgemaakt voor indicatieve doeleinden.
Hieraan kunnen geen rechten worden ontleend.

Plattegrond berging

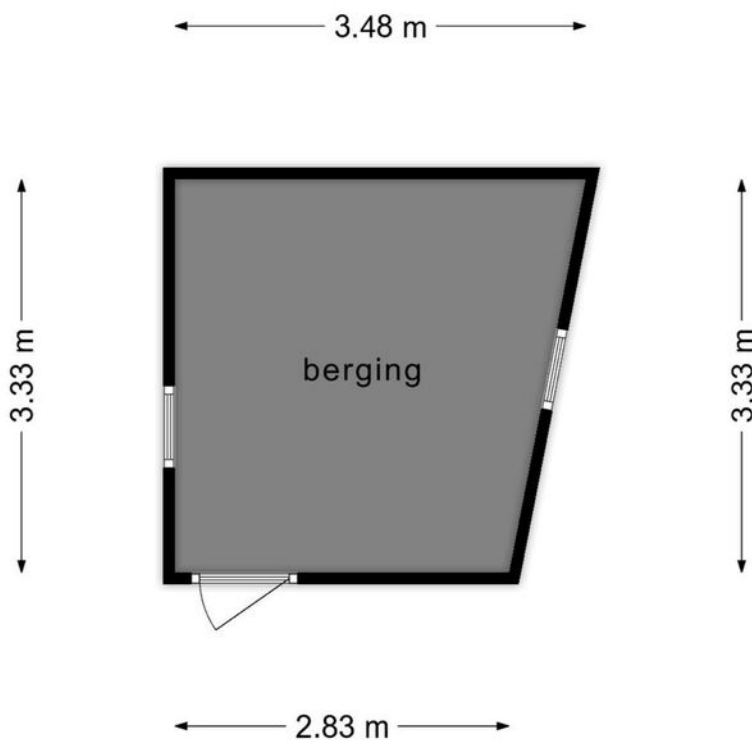

**Deze plattegronden zijn opgemaakt voor indicatieve doeleinden.
Hieraan kunnen geen rechten worden ontleend.**

Plattegrond kelder

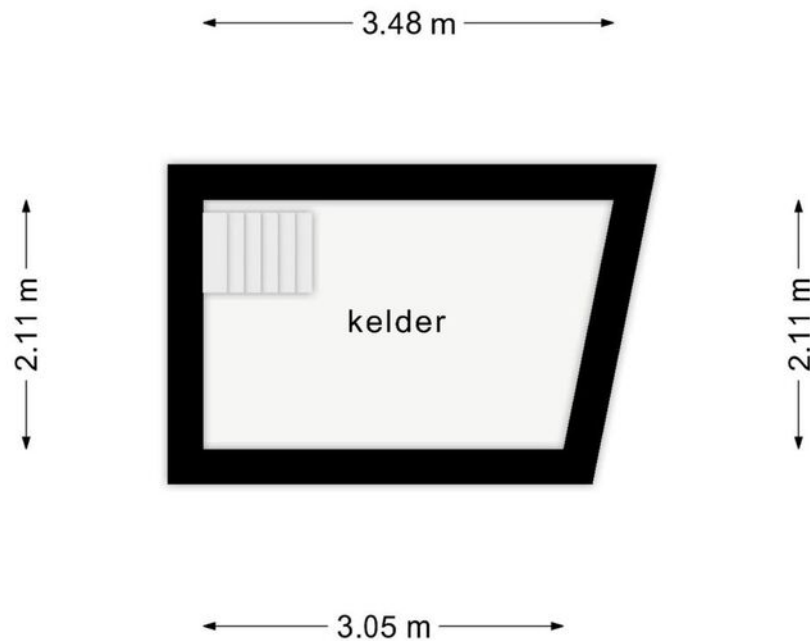





**Deze plattegronden zijn opgemaakt voor indicatieve doeleinden.
Hieraan kunnen geen rechten worden ontleend.**

Kadastrale kaart

Kadastrale kaart

Uw referentie: ---



| | | | |
|---|----------------------------------|-----------------------------|---|
| 12345 Perceelnummer | Deze kaart is noordgericht | Schaal 1: 500 |  |
| 25 Huisnummer | Vastgestelde kadastrale grens | Kadastrale gemeente Holwerd | |
|  | Voorlopige kadastrale grens | Sectie A | |
|  | Administratieve kadastrale grens | Perceel 2406 | |
|  | Bebouwing | | |

Voor een eensluidend uittreksel, geleverd op 23 oktober 2023
De bewaarder van het kadaster en de openbare registers

Aan dit uittreksel kunnen geen betrouwbare maten worden ontleend.
De Dienst voor het kadaster en de openbare registers behoudt zich de intellectuele eigendomsrechten voor, waaronder het auteursrecht en het databankenrecht.



Holwerd/Holwert

Holwerd (Holwert) ligt in het waddenkustgebied van Noordoost Friesland en heeft ongeveer 1600 inwoners. Het is onder meer bekend van de veerdienst naar Ameland en het wadlopen. Maar Holwerd biedt veel meer: er is een gezondheidscentrum met huisarts, tandarts en fysio, een dorps huis, supermarkt, diverse bedrijven, horeca, meerdere verenigingen, een lagere (samenlevings)school en kinder- en peuteropvang, ...

Holwerd ligt ten noordwesten van Dokkum tegen de Waddenzee aan, tussen Blija en Ternaard. De dorpskern ligt ingeklemd tussen de N356, N357 en N358. Aan de noordzijde van het dorp is een klein industrieterrein.

Een aantal inwoners is bezig om de mogelijkheid van 'Holwerd aan Zee' te inventariseren, waarbij de dijk doorgestoken zou worden en het dorp zo permanent bereikbaar zou worden vanaf het Wad. Een plan dat goed zou zijn voor de economie van het dorp en de natuur van het Waddegebied.

Locatie

Foarstrjitte 34
9151 HE Holwert

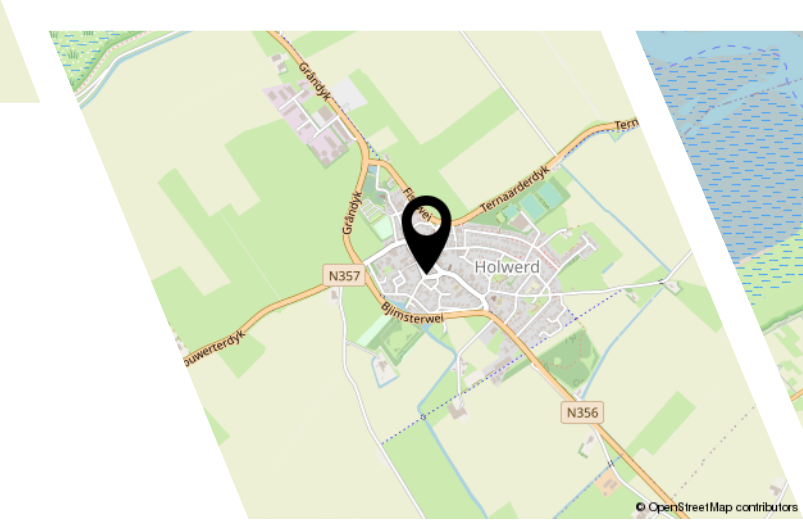

© OpenStreetMap contributors



© OpenStreetMap contributors

Lijst van zaken

| | Blijft achter | Gaat mee | Ter overname |
|---|---------------|----------|--------------|
| Woning - Interieur | | | |
| Verlichting, te weten | | | |
| - opbouwspots/armaturen/lampen/dimmers | | X | |
| - losse (hang)lampen | | X | |
| (Losse)kasten, legplanken, te weten | | | |
| - kast keuken naast aanrecht | X | | |
| - kast 1ste verdieping (bruin) | X | | |
| Raamdecoratie/zonwering binnen, te weten | | | |
| - gordijnrails | X | | |
| - gordijnen | X | | |
| - jaloezieën | X | | |
| Vloerdecoratie, te weten | | | |
| - laminaat | X | | |
| Woning - Keuken | | | |
| Keukenblok (met bovenkasten) | X | | |
| Keuken (inbouw)apparatuur, te weten | | | |
| - (gas)fornuis | X | | |
| - afzuigkap | X | | |
| Woning - Sanitair/sauna | | | |
| Toilet met de volgende toebehoren | | | |
| - toilet | X | | |
| - toiletrolhouder | X | | |
| - toiletborstel(houder) | | X | |
| - fontein | X | | |
| Badkamer met de volgende toebehoren | | | |
| - wastafel | X | | |
| - wastafelmeubel | X | | |
| - toilet | X | | |
| - toiletrolhouder | X | | |

Lijst van zaken

| | Blijft achter | Gaat mee | Ter overname |
|--|---------------|----------|--------------|
| Woning - Exterieur/installaties/veiligheid/energiebesparing | | | |
| (Voordeur)bel | X | | |
| (Veiligheids)sloten en overige inbraakpreventie | X | | |
| Rookmelders | X | | |
| (Klok)thermostaat | X | | |
| Telefoonaansluiting/internetaansluiting | X | | |
| Warmwatervoorziening, te weten | | | |
| - CV-installatie | X | | |
| Tuin - Inrichting | | | |
| Tuinaanleg/bestrating | X | | |
| Beplanting | | X | |
| Tuin - Verlichting/installaties | | | |
| Buitenverlichting | X | | |
| Tijd- of schemerschakelaar/bewegingsmelder | X | | |
| Tuin - Bebouwing | | | |
| Tuinhuis/buitenberging | X | | |
| Kasten/werkbank in tuinhuis/berging | | X | |

Vragenlijst

Bijzonderheden 1 A.

Zijn er nadat u het perceel in eigendom hebt gekregen nog andere, eventuele aanvullende notariële of onderhandse akten opgesteld met betrekking tot het perceel? Nee

Zo ja, welke?

Bijzonderheden 1 B.

Zijn er mondelinge of schriftelijke afspraken gemaakt over aangrenzende percelen? Nee
(Denk hierbij aan regelingen voor het gebruik van een poort, schuur, garage, tuin, overeenkomsten met meerdere burens, toezeggingen, erfafscheidingen.)

Zo ja, welke zijn dat?

Bijzonderheden 1 C.

Wijken de huidige terreinafscheidingen af van de kadastrale eigendomsgrenzen? Nee
(Denk hierbij ook aan strookjes grond van de gemeente die u in gebruik heeft, of grond van u die gebruikt wordt door de burens.)

Zo ja, waaruit bestaat die afwijking?

Bijzonderheden 1 D.

Is een gedeelte van de woning, schuur, garage of schutting gebouwd op grond van de burens of andersom? Nee

Zo ja, graag nader toelichten:

Bijzonderheden 1 E.

Heeft u grond van derden in gebruik? Nee

Zo ja, welke grond?

Bijzonderheden 1 F.

Rusten er 'bijzondere lasten en beperkingen' op de woning en/of het perceel? Nee
(Bijzondere lasten en beperkingen kunnen privaatrechtelijke beperkingen zijn zoals (lijdende) erfdiensbaarheden (bijvoorbeeld een recht van overpad), kwalitatieve verplichtingen, kettingbedingen, vruchtgebruik, voorkeursrecht (bijvoorbeeld een eerste recht van koop), opstalrecht, erfpacht, huurkoop. Het kan ook gaan om publiekrechtelijke beperkingen zoals een aanschrijving van de gemeente in het kader van een illegale verbouwing)

Zo ja, welke?

Bijzonderheden 1 G.

Is de Wet voorkeursrecht gemeenten van toepassing? Nee

Vragenlijst

Bijzonderheden 1 H.

Is er een anti-speculatiebeding en/of zelfbewoningsplicht van toepassing op de woning? Nee

Zo ja, hoe lang nog?

Bijzonderheden 1 I.

Is er sprake van een beschermd stads- of dorpsgezicht of loopt er een procedure tot aanwijzing daartoe? Nee

Is er sprake van een gemeentelijk-, provinciaal-of rijksmonument of loopt er een procedure tot aanwijzing daartoe? Nee

Is er volgens het bestemmingsplan sprake van een beeldbepalend of karakteristiek object? Nee

Bijzonderheden 1 J.

Is er sprake (geweest) van ruilverkaveling? Nee

Zo ja, moet u hiervoor ruilverkavelingsrente betalen?

Zo ja, hoeveel en voor hoe lang? Bedrag:

Duur:

Bijzonderheden 1 K.

Is er sprake van onteigening? Nee

Bijzonderheden 1 L.

Is de woning of de grond geheel of gedeeltelijk verhuurd of bij anderen in gebruik? N.v.t

Zo ja: Is er een huurcontract/ gebruiksovereenkomst?

Indien er geen contract of overeenkomst is, beschrijf hieronder wat (mondeling) met de huurder/ gebruiker is afgesproken:

Welk gedeelte is verhuurd/ in gebruik gegeven?

Welke delen vallen onder gezamenlijk gebruik?

Welke zaken zijn van de huurder en mag hij verwijderen bij ontruiming? (Bijvoorbeeld geiser, keuken, lampen.)

Heeft de huurder een waarborgsom gestort?

Zo ja, hoeveel?

Heeft u nog andere afspraken met de huurders gemaakt?

Zo ja, welke?

Bijzonderheden 1 M.

Vragenlijst

Is er over de woning een geschil/procedures gaande, al dan niet bij de rechter, huurcommissie of een andere instantie?(bijvoorbeeld onteigening/kwesties met burens, zoals erfdiensbaarheden, recht van overpad, erfafscheidingen e.d.)

Nee

Zo ja, welke is/zijn dat?

Bijzonderheden 1 N.

Is er bezwaar gemaakt tegen de waardebeschikking WOZ?

Nee

Zo ja, toelichting:

Bijzonderheden 1 O.

Zijn er door de overheid of nutsbedrijven verbeteringen of herstellingen voorgeschreven of aangekondigd die nog niet naar behoren zijn uitgevoerd?

Nee

Zo ja, welke?

Bijzonderheden 1 P.

Zijn er in het verleden subsidies of premies verstrekt die bij verkoop van de woning voor een deel kunnen worden teruggevorderd?

Nee

Zo ja, welke?

Bijzonderheden 1 Q.

Is de woning onbewoonbaar verklaard of in het verleden ooit onbewoonbaar verklaard geweest?

Nee

Zo ja, waarom?

Bijzonderheden 1 R.

Is er bij verkoop sprake van een omzetbelastingheffing?
(Bijvoorbeeld omdat het een voormalig bedrijfsonroerendgoed is, of een woning met praktijkgedeelte, of omdat u pas ingrijpend verbouwd hebt.)

Nee

Zo ja, waarom?

Bijzonderheden 1 S.

Hoe gebruikt u de woning nu? (Bijvoorbeeld woning, praktijk, winkel, opslag)

als woonhuis, overeenkomstig het vigerende bestemmingsplan

Is dat gebruik volgens de gemeente toegestaan?

Ja

Zo nee, heeft de gemeente dit strijdige gebruik wel eens bij u aangekaart?

Hoe heeft de gemeente dit strijdige gebruik bij u aangekaart?

Gevels 2 A.

Vragenlijst

| | |
|---|---|
| Is er sprake (geweest) van vochtdoorslag of aanhoudend vochtige plekken op de gevels? | Nee |
| Zo ja, waar? | voor zover bekend geen bijzonderheden |
| Gevels 2 B. | |
| Zijn er (gerepareerde) scheuren/beschadigingen in/aan de gevels aanwezig? | Ja |
| Zo ja, waar? | Sinds de eigendomsverrijging zijn er geen bijzonderheden opgetreden, wel betreft het een pand meer dan 170 jaar oud is. Wat betekent dat er wel sprake van veroudering van het metselwerk / gevels. |
| Gevels 2 C. | |
| Zijn de gevels tijdens de bouw geïsoleerd? | Nee |
| Zo nee, zijn de gevels daarna (deels) geïsoleerd? | Ja |
| Zo ja, wanneer heeft de isolatie van de gevels plaatsgevonden en met welk isolatiemateriaal? | pand is deels van binnenuit na-geïsoleerd middels voorzetwanden |
| Heeft u een certificaat of bewijs van het na-isoleren? | Nee |
| Is er sprake van volledige isolatie? | Nee |
| Zo nee, welke delen van de gevels zijn er niet geïsoleerd? | dit is niet geheel te specificeren. |
| Gevels 2 D. | |
| Zijn de gevels ooit gereinigd? | Nee |
| Zo ja, volgens welke methode en wanneer? | |
| Dak(en) 3 A. | |
| Hoe oud zijn de daken ongeveer? Platte daken: | Leeftijd van de platte daken is niet exact bekend. |
| Overige daken: | Niet van toepassing |
| Dak(en) 3 B. | |
| Heeft u last van daklekkages (gehad)? | Nee |
| Zo ja, waar? | |
| Dak(en) 3 C. | |
| Zijn er in het verleden gebreken geconstateerd aan de dakconstructie zoals scheve, doorbuigende, krakende, beschadigde en/of aangetaste dakdelen? | Nee |

Vragenlijst

| | |
|--|--|
| Zo ja, waar? | voor zover bekend geen bijzonderheden, eigendom sinds 07-01-2022 |
| Dak(en) 3 D. | |
| Heeft u het dak al eens (gedeeltelijk) laten vernieuwen c.q. laten repareren? | Nee |
| Zo ja, welk (gedeelte van het) dak en waarom? | niet gedurende het bezit |
| Dak(en) 3 E. | |
| Is het dak tijdens de bouw geïsoleerd? Platte daken: | Nee |
| Overige daken: | |
| Zo nee, is het dak daarna geïsoleerd? Platte daken: | Nee |
| Overige daken: | |
| Zo ja, wanneer heeft de isolatie plaatsgevonden en met welk isolatiemateriaal? | Het platte dak is niet geïsoleerd. Wel zijn de delen geïsoleerd die met pannen zijn gedekt. Het betreft een houten dakbeschot wat van binnenuit is na-geïsoleerd met minerale wol. |
| Heeft u een certificaat of bewijs van het na-isoleren? | |
| Is er sprake van volledige isolatie? Platte daken: | Nee |
| Overige daken: | |
| Zo nee, welke delen zijn er niet geïsoleerd? | als beschreven |
| Dak(en) 3 F. | |
| Zijn de regenwaterafvoeren lek of verstopt? | Nee |
| Zo ja, toelichting: | |
| Dak(en) 3 G. | |
| Zijn de dakgoten lek of verstopt? | Nee |
| Zo ja, toelichting: | |
| Kozijnen, ramen en deuren 4 A. | |
| Van welk materiaal zijn de buitenkozijnen gemaakt? (bijvoorbeeld hout, kunststof of aluminium of een andersoortig materiaal) | Alle ramen, deuren en kozijnen zijn van hout. |
| Kozijnen, ramen en deuren 4 B. | |
| Wanneer zijn de buitenkozijnen, ramen en deuren voor het laatst geschilderd? | Schilderwerk is niet uitgevoerd sinds het bezit. |
| Is dit gebeurd door een erkend schildersbedrijf? | Nee |

Vragenlijst

Zo ja, door wie?

Kozijnen, ramen en deuren 4 C.

Functioneren alle scharnieren en sloten? Ja

Zo nee, toelichting:

Kozijnen, ramen en deuren 4 D.

Zijn voor alle afsluitbare deuren, ramen etc. sleutels aanwezig? Ja

Zo nee, voor welke deuren, ramen etc. niet?

Kozijnen, ramen en deuren 4 E.

Is er sprake van isolerende beglazing? Ja

Zo ja, welk type glas?
(bijvoorbeeld HR, HR+, HR++ of HR+++; zie de glassponning waarin doorgaans staat vermeld welke type glas er is geplaatst) grotendeels v.v. isolerende beglazing, wel van oudere leeftijd.

Is er sprake van isolerende beglazing in de gehele woning? Nee

Zo nee, welke ramen zijn niet geïsoleerd? t.p.v. de slaapkamer begane grond en witgoedruimte.

Kozijnen, ramen en deuren 4 F.

Is er bij de isolerende beglazing sprake van condensvorming tussen het glas?
(Denk aan lekkende ruiten.) Nee

Zo ja, waar?

Vloeren, plafonds en wanden 5 A.

Is er sprake (geweest) van vochtdoorslag of optrekkend vocht op de vloeren, plafonds en/of wanden? Nee

Zo ja, waar?

Vloeren, plafonds en wanden 5 B.

Is er sprake (geweest) van schimmelvorming op de vloeren, plafonds en/of wanden? Nee

Zo ja, waar?

Vloeren, plafonds en wanden 5 C.

Zijn er (gerepareerde) of (verborgen) scheuren en/of beschadigingen in/aan vloeren, plafonds en/of wanden aanwezig? Nee

Vragenlijst

| | |
|---|--|
| Zo ja, waar? | wel is er sprake van reguliere slijtage / gebruikssporen het betreft een oudere woning. |
| Vloeren, plafonds en wanden 5 D. | |
| Hebben zich in het verleden problemen voorgedaan met de afwerkingen? (Bijvoorbeeld loszittend tegelwerk, loslatend behang of spuitwerk, holklinkend of loszittend stucwerk, etc.) | Nee |
| Zo ja, waar? | voor zover bekend geen bijzonderheden |
| Vloeren, plafonds en wanden 5 E. | |
| Is er sprake (geweest) van gebreken aan de vloerconstructie, zoals scheve, doorbuigende, krakende, beschadigde en/of aangetaste vloerdelen? | Nee |
| Zo ja, waar? | de keukenvlak is niet vlak, inherent aan de leeftijd. Verder geen bijzonderheden bekend |
| Vloeren, plafonds en wanden 5 F. | |
| Is er sprake van vloerisolatie? | Nee |
| Zo ja, wanneer heeft de isolatie van de vloer plaatsgevonden en met welk isolatiemateriaal? | Begane grond : vloer is niet geïsoleerd. Wel is de verdiepingsvloer geïsoleerd. |
| Heeft u een certificaat of bewijs van het na-isoleren? | Nee |
| Is er sprake van volledige isolatie? | |
| Zo nee, welke delen zijn er niet geïsoleerd? | |
| Fundering, kruipruimte en kelder 6 A. | |
| Is er sprake (geweest) van gebreken aan de fundering? | Niet bekend |
| Zo ja, waar? | Fundering is niet zichtbaar, er zijn geen visuele waarnemingen, die zouden kunnen duiden op eventuele funderingsproblematiek (bijv. scheefstand, scheurvorming etc.) |
| Fundering, kruipruimte en kelder 6 B. | |
| Is de kruipruimte toegankelijk? | Nee |
| Is de kruipruimte droog? | |

Vragenlijst

| | |
|--|--|
| Zo nee of meestal, toelichting: | Er is geen sprake van een kruipruimte zoals we dat heden ten dage in woningen hebben. Er is een beperkte ruimte tussen de grond en de balklaag. Bij de gang is een luik (voor volledigheid: u kunt niet onder de vloer komen) |
| Fundering, kruipruimte en kelder 6 C. | |
| Is er sprake van vochtdoorslag door de kelderwand? | Ja |
| Zo ja of soms, toelichting: | soms : bij hevige regenval gedurende meerdere dagen / tijd : is de kelder niet droog. Er is een kloppomp : die zorgt ervoor dat het water wordt afgepompt. |
| Fundering, kruipruimte en kelder 6 D. | |
| Is de grondwaterstand in de afgelopen jaren waarneembaar gewijzigd of is er sprake van wateroverlast geweest? | |
| Zo ja, heeft dit tot problemen geleid in de vorm van water in de kruipruimte c.q. kelder? | N.v.t |
| Zo nee, tot wat voor andere problemen heeft dit geleid? | |
| Installaties 7 A. | |
| Wat voor warmte-installatie(s) is/zijn er aanwezig in de woning? (bijvoorbeeld cv-installatie, WTW-systeem, WKO-systeem, (hybride) warmtepomp, airconditioning, zonneboiler, elektrische boiler, pelletkachel dan wel een andere installatie) | woning wordt centraal verwarmd, behoudens dat de eerste verdieping wordt verwarmd middels een palletkachel m.u.v. de badkamer, hier is wel een radiator aanwezig. De eerste verdieping wordt thans enkel gebruikt als logeerkamer voor familie. Het is eenvoudig mogelijk om één of meerdere radiatoren te plaatsen. |
| Is/zijn de installatie(s) eigendom? | Ja |
| Zo nee, toelichting: (bijvoorbeeld de installatie(s) is/ zijn gehuurd of geleased. Tevens huur-/ leaseprijs vermelden) | |
| Merk van de installatie(s): | Intergas 30/36 |
| Type(nummer) van de installatie(s): | |
| Installatiedatum van de installatie(s): | 2021 |
| Op welke datum is/zijn deze installatie(s) voor het laatst onderhouden? | eigenaar voert onderhoud zelf uit, vanwege voormalige professe als installateur. |
| Is het onderhoud uitgevoerd door een erkend bedrijf? | |

Vragenlijst

Zo ja, door wie?

Installaties 7 B.

Zijn er de afgelopen tijd zaken opgevallen ten aanzien van de installatie(s)?
(bijvoorbeeld de cv-installatie moet meer dan 1 keer per jaar bijgevoerd worden of de installatie functioneert niet goed) Nee

Zo ja, wat is u opgevallen? geen bijzonderheden

Installaties 7 C.

Zijn er radiatoren die niet warm worden? Nee

Zo ja, welke?

Installaties 7 D.

Zijn er radiatoren of (water)leidingen die lekken? Nee

Zo ja, waar en welke?

Installaties 7 E.

Zijn er radiatoren of (water)leidingen die ooit zijn bevroren? Nee

Zo ja, waar?

Installaties 7 F.

Heeft u vloerverwarming in de woning? Nee

Zo ja, betreft dit elektrische vloerverwarming, vloerverwarming met warm water of anders? Elektrisch: Nee

warm water:

overig, namelijk

Waar bevindt zich de elektrische vloerverwarming?

Waar bevindt zich de vloerverwarming met warm water?

Waar bevindt zich de overige vloerverwarming?

Installaties 7 G.

Zijn er vertrekken die niet (goed) warm worden? Nee

Zo ja, welke?

Installaties 7 H.

Heeft de woning zonnepanelen die uw eigendom zijn? Nee

Heeft de woning zonnepanelen die worden gehuurd of geleased?

Vragenlijst

Kan het huurcontract/ leasecontract worden overgenomen door koper? Zo ja, dan overnamecontract opvragen.

Hoeveel zonnepanelen zijn er aanwezig? Aantal:

Zo ja, blijven de zonnepanelen achter?

Wat is de capaciteit van één zonnepaneel?

(De capaciteit van zonnepanelen wordt uitgedrukt in Wattpiek (Wp).

Bijvoorbeeld één zonnepaneel levert 390 Wp.

Functioneren alle zonnepanelen?

Wat is het merk/ type van de zonnepanelen?

Maakt u gebruik van een app om de opbrengst van de zonnepanelen te bekijken?

Zo ja, welke?

In welk jaar zijn de zonnepanelen geplaatst en door wie? Jaar:

Installateur:

Is de btw over het aankoopbedrag teruggevraagd van de belastingdienst?

Hoeveel stroom heeft u het afgelopen jaar opgewekt? Jaar:

Aantal kWh:

Hoe lang zit er nog fabrieksgarantie op de zonnepanelen?

Zijn de zonnepanelen aangeschaft met subsidie?

Zo ja, moet de subsidie worden terugbetaald?

Zo ja, welk bedrag moet worden terugbetaald?

Installaties 7 I.

In welk jaar zijn voor het laatst de aanwezige schoorsteenkanalen/ rookgasafvoeren geveegd/gereinigd?

Omstreeks 2022 is de palletkachel geïnstalleerd en is er een nieuw rookkanaal aangelegd. Nadien is dit niet meer geveegd enkel gebruikt t.b.v. de palletkachel. (schone verbranding)

Installaties 7 J.

Wanneer heeft u de aanwezige schoorsteenkanalen voor het laatst gebruikt?

tot op heden.

Is de trek van aanwezige schoorsteenkanalen goed?

Ja

Installaties 7 K.

Zijn er onderdelen van de elektrische installatie vernieuwd? (onder de elektrische installatie wordt verstaan alle elektra leidingen/ schakelaars stopcontacten, meterkast e.d.)

Ja

Vragenlijst

| | |
|---|---|
| Zo ja, wanneer en welke onderdelen? | de bovenverdieping was ten tijde van de aankoop enkel een kale zolder, en is thans ingericht als woonruimte. Alle bedrading is daar aangelegd. T.p.v. de begane grond zijn er geen wijzigingen. |
| Zijn er gebreken aan de elektrische installatie? | Nee |
| Zo ja, welke? | |
| Installaties 7 L. | |
| Is er een laadpaal aanwezig voor een elektrische auto? | Nee |
| Zo ja, waar bevindt deze zich? | |
| Blijft deze achter? | |
| Installaties 7 M. | |
| Is er mechanische ventilatie of een soortgelijk systeem aanwezig? | Nee |
| Zo ja, functioneert dit systeem naar behoren? | |
| Zo nee, toelichting: | |
| Wanneer is dit systeem voor het laatst onderhouden? | |
| Hoe oud is dit systeem ongeveer? | |
| Installaties 7 N. | |
| Is er een domoticasysteem of een soortgelijk systeem aanwezig? (Een domoticasysteem bedient de verwarming, verlichting, verwarming, audio, ventilatie e.d. automatisch) | Nee |
| Zo ja, functioneert dit systeem naar behoren? | |
| Zo nee, toelichting: | |
| Hoe oud is dit systeem ongeveer? | |
| Installaties 7 O. | |
| Zijn er rookmelders op ieder verdieping aanwezig? | Ja |
| Zo ja, hoe oud zijn de rookmelders ongeveer? | zeer recent geplaatst. |
| Sanitair, riolering en keuken 8 A. | |
| Zijn er beschadigingen aan wastafels, douche, bad, toiletten, gootstenen en kranen? | Nee |
| Zo ja, welke? | reguliere gebruikssporen |
| Sanitair, riolering en keuken 8 B. | |

Vragenlijst

| | |
|--|--|
| Hoe oud is de badkamer ongeveer? | beneden geschat ca. 5-10 jaar. 1ste verd.: is 2023 aangelegd. |
| Sanitair, riolering en keuken 8 C. | |
| Lopen de afvoeren van wastafels, douche, bad, toiletten, gootstenen en kranen goed door? | Ja |
| Zo nee, welke niet? | |
| Sanitair, riolering en keuken 8 D. | |
| Is de woning aangesloten op het gemeentelijke riool? | Ja |
| Sanitair, riolering en keuken 8 E. | |
| Zijn er gebreken (geweest) aan de riolering, zoals breuken, stankoverlast, lekkages, etc.? | Nee |
| Zo ja, welke? | |
| Sanitair, riolering en keuken 8 F. | |
| Is er een andere voorziening, zoals een septictank, beerput of dergelijk aanwezig? | |
| Zo ja, wat is er aanwezig en hoe dient dit te worden onderhouden? | |
| Sanitair, riolering en keuken 8 G. | |
| Van welk jaar dateert de keukenopstelling ongeveer? | huidige eigenaar heeft gasfornuis geïnstalleerd overige zaken waren reeds aanwezig. Leeftijd onbekend. |
| Sanitair, riolering en keuken 8 H. | |
| Van welk jaar dateert de inbouwapparatuur ongeveer? | niet van toepassing |
| Functioneert alle inbouwapparatuur? | |
| Zo nee, welk inbouwapparaat functioneert niet? | niet van toepassing. |
| Sanitair, riolering en keuken 8 I. | |
| Heeft u een kokend water kraan? (bijvoorbeeld een Quooker kraan of een soortgelijke kraan) | Nee |
| Zo ja, functioneert deze kraan naar behoren en hoe oud is deze kraan ongeveer? | |
| Diversen 9 A. | |
| Wat is het bouwjaar van de woning? | 1856 |

Vragenlijst

| | |
|---|--|
| Diversen 9 B. | |
| Zijn er asbesthoudende materialen in/op de woning/ bijgebouw(en) aanwezig? (bijvoorbeeld asbest zeil, een asbestplaat die onder en/of achter de CV ketel is geplaatst, asbesthoudend isolatiemateriaal om de verwarmingsbuis, asbesthoudend koord bij oude cv-ketels/gaskachels, asbestgolfplaten e.d.) | Niet bekend |
| Zo ja, welke en waar? | gezien de bouwkundige leeftijd is het niet uitgesloten dat er asbesthoudende materialen in verwerkt doch visueel niet waarneembaar. Dak van het schuurtje is wel van asbesthoudende plaatmaterialen gemaakt. |
| Diversen 9 C. | |
| Blijft er in de woning zeil achter, al dan niet vastgelijmd, dat is aangeschaft tussen 1955 en 1982? | Nee |
| Diversen 9 D. | |
| Is er sprake van loden leidingen in de woning? | Nee |
| Zo ja, waar? | |
| Diversen 9 E. | |
| Is er een Japanse duizendknoop aanwezig in de tuin? (Een Japanse duizendknoop is een exotische plant, welke moeilijk te verwijderen is. De sterke wortelstokken en stengels van de Japanse duizendknoop zijn in staat om schade te veroorzaken aan gebouwen, leidingen en wegen) | Nee |
| Diversen 9 F. | |
| Is er in puin/asbest afval in de grond/tuin aanwezig? | Niet bekend |
| Diversen 9 G. | |
| Heeft u elders lekkages gehad? (dus los van het dak/ sanitair/ riolering) | Nee |
| Diversen 9 H. | |
| Is de grond verontreinigd? | Niet bekend |
| Zo ja, is er een onderzoeksrapport? | Nee |
| Zo ja, heeft de gemeente/provincie een onderzoeks- of saneringsbevel opgelegd? | Nee |
| Diversen 9 I. | |
| Is er een olietank aanwezig of aanwezig geweest? | Nee |

Vragenlijst

| | |
|---|---|
| Zo ja, is deze gesaneerd/verwijderd? | |
| Als deze is gesaneerd, waar is de olietank op het perceel gesitueerd? | niet van toepassing |
| Is er een Kiwa-certificaat aanwezig? | |
| Diversen 9 J. | |
| Is er sprake van overlast door ongedierte in of (rond)om de woning? (Denk aan muizen, ratten, kakkerlakken, etc.) | Nee |
| Zo ja, waar? | |
| Diversen 9 K. | |
| Is de woning aangetast door houtworm, boktor, ander ongedierte of zwam? | Niet bekend |
| Zo ja, waar? | voor zover bekend niet bekend, betreft een pand van meer dan 170 jaar oud. |
| Zo ja, is deze aantasting al eens behandeld? | Nee |
| Zo ja, wanneer? | niet door de huidige eigenaar. Vermoedelijk ook niet door de vorige eigenaar. |
| Zo ja, door welk bedrijf? | |
| Diversen 9 L. | |
| Is er sprake van chlorideschade (betonrot)? (Betonrot komt vooral voor in kruipruimtes van woningen gebouwd tussen 1965 en 1981 die voorzien zijn van betonnen vloerelementen van het merk Kwaaitaal of Manta. Ook andere beton- elementen - bijvoorbeeld balkons - kunnen aangetast zijn) | Nee |
| Zo ja, waar? | |
| Diversen 9 M. | |
| Hebben er verbouwingen en/of aanbouwingen plaatsgevonden in en/of om de woning? | Nee |
| Zo ja, welke ver-/aangebouwingen? | wel is de eerste verdieping geheel onder handen genomen. |
| Zo ja, in welk jaartal? | 2022-2023 |
| Zo ja, door welk bedrijf zijn deze uitgevoerd? | nee geheel in eigen beheer |
| Diversen 9 N. | |
| Zijn er verbouwingen of uitbreidingen uitgevoerd zonder omgevingsvergunning (voorheen bouwvergunning)? | Nee |
| Zo ja, welke? | betreft een in pandige verbouwing cq. modernisering |

Vragenlijst

Diversen 9 O.

Is er sprake van glasvezel internet? Ja

Diversen 9 P.

Bent u in het bezit van een definitief energieprestatiecertificaat/energielabel? Ja

Zo ja, welke label?

Vaste lasten 10 A.

Hoeveel betaalde u voor de laatste aanslag onroerendezaakbelasting?

Belastingjaar?

Vaste lasten 10 B.

Wat is de WOZ-waarde? 154000,00

Peiljaar? 01-01-2022

Vaste lasten 10 C.

Hoeveel betaalde u voor de laatste aanslag waterschapslasten?

Belastingjaar?

Vaste lasten 10 D.

Hoeveel betaalde u voor de laatste aanslag gemeentelijke belastingen? (zoals rioolheffing en afvalstoffenheffing e.d.)

Belastingjaar?

Vaste lasten 10 E.

Welke voorschotbedragen betaalt u maandelijks aan de nutsbedrijven? Gas:

Elektra:

Water:

Stadsverwarming:

Anders: Gasverbruik is erg laag met name door het intensief gebruiken van de palletkachel

Te weten:

Wat is uw jaarverbruik voor gas/ elektriciteit en water? Gas (m³):

Elektriciteit hoog (kWh):

Elektriciteit laag (kWh):

Vragenlijst

Elektriciteit totaal (kWh):

Water (m3):

Stadsverwarming (GJ):

Anders:

Met hoeveel bewoners bewoonde u de woning? Aantal:

Vaste lasten 10 F.

Zijn er lease- en/of huurkoopcontracten?
(Bijvoorbeeld keuken, kozijnen, cv-ketel, etc.)

Zo ja, welke?

Voorschotsbedrag is € 125,- voor gas en elektra. Gasverbruik is laag zoals voornoemd omschreven.

Zijn deze contracten overdraagbaar op de koper?

Nee

Let op! Veel lease- en huurkoopcontracten zijn niet langer overdraagbaar op een koper. Neem hiervoor contact op met de betreffende leverancier.

Hoe lang lopen de contracten nog en wat is de eventuele afkoopsom?
Afkoopsom:

Duur:

Vaste lasten 10 G.

Als er sprake is van erfpacht of opstalrecht hoe hoog is dan de canon per jaar?

Heeft u alle canons betaald?

N.v.t

Is de canon afgekocht?

Zo ja, tot wanneer?

Vaste lasten 10 H.

Heeft u alle gemeentelijke belastingen die u verschuldigd bent al betaald?

Ja

Zijn er variabele bedragen voor gemeenschappelijke poorten, inritten of terreinen?

Zo ja, hoe hoog en waarvoor?

Vaste lasten 10 I.

Heeft u, om in de straat te parkeren, een parkeervergunning nodig?

Nee

Hoeveel parkeervergunningen kunnen er maximaal worden aangevraagd?

Wat zijn de kosten voor deze parkeervergunning(en) per jaar?

Garanties 11 A.

Vragenlijst

Zijn er lopende onderhoudscontracten en/of garantieregelingen overdraagbaar aan de koper? Nee
(Zoals dakbedekking, cv-installatie, dubbele beglazing, etc.)

Zo ja, welke?

Nadere informatie 12 A.

Overige zaken(Overige zaken die de koper naar uw mening moet weten)



Disclaimer

Deze informatie (inclusief bijlagen) van Van der Wal makelaars bv is met grote zorgvuldigheid samengesteld. Voor mogelijke onjuistheid en/of onvolledigheid van de verstrekte informatie kan Van der Wal makelaars bv geen aansprakelijkheid aanvaarden, evenmin kunnen aan de inhoud van deze informatie (inclusief bijlagen) rechten worden ontleend. Deze informatie is geheel vrijblijvend en niet meer dan een uitnodiging tot het doen van een voorstel.



Over ons

Natuurlijk Van der Wal

Wonen is meer dan een dak boven je hoofd. Je hebt uitgesproken ideeën over hoe je het hebben wilt. Of juist onuitgesproken wensen, omdat je twijfelt tussen verbouwen of verhuizen... Van der Wal begrijpt dit en weet hoe je tot verantwoorde beslissingen kunt komen. Wij doen dit werk tenslotte al ruim 40 jaar, en het is onze tweede natuur geworden. Jouw huis vind je bij Van der Wal. Bij Van der Wal werken gediplomeerde en gecertificeerde specialisten op het gebied van woning- en bedrijfsmakelaardij, en we werken samen met diverse professionals die gespecialiseerd zijn in allerlei disciplines, zoals hypotheek en assurantiën. Wij gaan voor 'n eerlijk, onafhankelijk advies en een compleet advies in wonen. Advies waar je echt iets mee kunt!

Compleet advies in wonen...

Ons advies gaat verder dan je voordeur. Heb je een frisse kijk nodig op je huidige of nieuwe interieur? Groeien je tuinideeën je boven het hoofd? Zoek je een verbeterde receptuur voor je keuken? Met ons totaaladvies kom je er altijd uit. We kennen een heel aantal deskundigen die net zo betrokken zijn als jij en wij. Kom gerust bij ons langs om eens vrijblijvend van gedachten te wisselen.

Uw partner in bedrijfshuisvesting ...

Wat we voor particulieren doen, kunnen we ook voor onze bedrijfsmatige opdrachtgevers. We helpen u graag op het gebied van de ver- en aanhuur, alsmede de ver- en aankoop van kantoren, bedrijfspanden en winkels. Bovendien bent u bij ons aan het juiste adres voor goed onderbouwde taxaties en adviezen van een gecertificeerd makelaar. U kunt vertrouwen op onze deskundigheid. Neem vrijblijvend contact met ons op; wij vertellen u graag wat we aan onroerend goed in huis hebben.

Tot slot...

Een taxatie geeft een waarde van de woning en is nodig voor o.a. het verkrijgen van een financiering. Als geregistreerd taxateur informeren wij u graag over de mogelijkheden.

Bedankt namens ons en onze opdrachtgevers dat u belangstelling toont voor deze woning. Wij verzamelen onze informatie zorgvuldig. Deze brochure dient als informatief te worden gezien, daar kunnen geen rechten aan worden ontleend. Hoe groot wij bij Van der Wal makelaars ook waarde hechten aan zorgvuldigheid, toch is het mogelijk dat de informatie enigszins afwijkt van de werkelijkheid.

Als koper heeft u ook een eigen onderzoeksplicht. U kunt daarin bij aankoop van een woning een beroep doen op vele diverse deskundigen. Daarom is het verstandig om een aankoopmakelaar in de hand te nemen. Die gaat deze route samen met u bewandelen en neemt u de zorgen uit handen!

Na een bezichtiging van een woning zijn wij benieuwd wat u van de woning vindt. Hebben wij u uw droomwoning kunnen laten zien? Ook de verkoper is benieuwd naar uw oordeel. Wij stellen het dan ook zeer op prijs dat we een reactie van u mogen ontvangen!

Natuurlijk Van der Wal

Op werkdagen:

| | | |
|------------------------|-------------------|---------------|
| Telefonisch bereikbaar | 9:00 - 12:30 | 13:30 - 17:00 |
| Kantoor open | 8:30 - 12:30 | 13:30 - 17:30 |
| Per mail | Altijd bereikbaar | |



Vraag en antwoord

1. Wanneer ben ik in onderhandeling?

U bent pas in onderhandeling met de verkopende partij als deze reageert op uw bod door: a) Een tegenbod te doen. b) Expliciet te melden dat jullie in onderhandeling zijn. U bent dus nog niet in onderhandeling als de verkopende makelaar zegt dat hij uw bod met de verkoper zal bespreken.

2. Mag een verkoopmakelaar doorgaan met bezichtigingen als er al over een bod onderhandeld wordt?

Ja, dat mag. Een onderhandeling hoeft namelijk niet tot een verkoop te leiden. Bovendien zal de verkoper waarschijnlijk graag willen weten of er meer belangstelling is. Ook mag er met meerdere geïnteresseerde kopers tegelijkertijd onderhandeld worden. Een makelaar moet dit wel duidelijk aan alle partijen melden. Vaak zal de verkopende makelaar belangstellenden mededelen dat er al een bod ligt of dat er onderhandelingen gaande zijn. De makelaar doet geen mededelingen over de hoogte van de biedingen. Dit zou overbieden kunnen uitlokken.

3. Wanneer ik de vraagprijs bied, moet de verkoper de woning dan aan mij verkopen?

Nee, de verkoper is niet verplicht de woning dan aan u te verkopen. De Hoge Raad heeft bepaald dat de vraagprijs gezien moet worden als een uitnodiging tot het doen van een bod. Ook als u de vraagprijs biedt, kan de verkoper dus beslissen of hij uw bod wel of niet aanvaardt, of (via zijn makelaar) een tegenbod doet.

4. Kan de verkoper de vraagprijs van een woning tijdens de onderhandeling verhogen?

Ja, de verkoper kan besluiten de vraagprijs te verhogen of te verlagen. Daarnaast heeft u als potentiële koper ook het recht tijdens de onderhandelingen uw bod te verlagen. Zodra de verkopende partij een tegenbod doet, vervalt namelijk uw eerdere bod.

5. Mag een makelaar tijdens de onderhandeling het systeem van verkoop wijzigen?

Ja, dat mag. Soms zijn er zo veel belangstellenden die de vraagprijs bieden of benaderen, dat het moeilijk te bepalen is wie de beste koper is. Op dat moment kan de verkoper – op advies van zijn makelaar – besluiten de biedingsprocedure te wijzigen in bijvoorbeeld een inschrijvingsprocedure. In deze procedure krijgen alle bidders een gelijke kans om een bod uit te brengen. De makelaar dient uiteraard eerst eventueel eerder gedane toezeggingen of afspraken na te komen, voordat de procedure veranderd wordt.

6. Mag een makelaar namens verkoper een onrealistisch hoge prijs vragen voor een woning?

De verkoper bepaalt in overleg met zijn makelaar welke prijs realistisch is voor de woning. De koper kan onderhandelen over de prijs, maar de verkoper beslist.

7. Wat is een optie?

Het begrip 'optie' wordt op twee manieren gebruikt: a) In juridische zin geeft een optie een partij (in dit geval de koper) de keuze om door een eenzijdige verklaring een koopovereenkomst met een andere partij (de verkoper) te sluiten. Beide partijen zijn het dan eens over de voorwaarden van de koop, maar de koper krijgt bijvoorbeeld nog een week bedenktijd. Bij de aankoop van een nieuwbouwwoning is zo'n optie gebruikelijk. Bij de aankoop van een bestaande woning niet. b) Bij de aankoop van bestaande woningen wordt het begrip 'optie' eigenlijk ten onrechte gebruikt. 'Optie' heeft dan de betekenis van bepaalde afspraken die een verkopende makelaar maakt met een geïnteresseerde koper tijdens het onderhandelingsproces. Bijvoorbeeld de toezegging dat de koper een paar dagen bedenktijd krijgt voor het uitbrengen van een bod. De koper kan deze tijd gebruiken om beter inzicht te krijgen in zijn financiering of de gebruiksmogelijkheden van de woning. De makelaar zal in deze periode bij andere geïnteresseerde partijen aangeven, dat op de woning een optie rust. Een optie kunt u niet eisen. De verkoper beslist in overleg met de makelaar of dergelijke opties worden gegeven.

8. Moet de makelaar met mij als eerste in onderhandeling als ik de eerste ben die een afspraak maakt voor een bezichtiging? Of als ik als eerste een bod uitbreng?

Nee, dit hoeft niet. De verkoper bepaalt samen met de verkopende makelaar met wie hij in onderhandeling gaat. Vraag als koper de verkopende makelaar van te voren naar de verkoopprocedure die gehanteerd wordt om teleurstelling te voorkomen.

9. Hoe komt de koop tot stand?

Als verkoper en koper het eens zijn over de belangrijkste zaken - onder andere prijs, leveringsdatum, ontbindende voorwaarden en eventuele afspraken over roerende zaken -, dan legt de verkopende makelaar de afspraken vast in de koopovereenkomst. Pas als beide partijen de koopovereenkomst hebben ondertekend, komt de koop tot stand. Ontbindende voorwaarden zijn een belangrijk aandachtspunt. Als u deze opgenomen wilt hebben in de koopovereenkomst, dan moet u dit meenemen in de onderhandelingen. Als koper krijgt u niet automatisch een ontbindende voorwaarde. Koper en verkoper moeten het eens zijn over aanvullende afspraken en ontbindende voorwaarden voordat de koopovereenkomst wordt opgemaakt. Voorbeelden van ontbindende voorwaarden zijn:

- Financieringsvoorbehoud.
- Geen huisvestingsvergunning.
- Negatieve uitkomst van een bouwkundige keuring.
- Het niet verkrijgen van Nationale Hypotheekgarantie.
- Voorbehoud verkoop eigen woning (met een 2 x 24 uur clause).

Vraag en antwoord

De koop komt pas tot stand op het moment dat de koopovereenkomst door beide partijen is ondertekend. Dit vloeit voort uit de Wet Koop onroerende zaak en heet het schriftelijkheidsvereiste. Een mondelinge of per e-mail bevestigde afspraak is dus niet voldoende. Zodra verkoper en de koper de koopovereenkomst hebben ondertekend en de koper (en eventueel de notaris) een afschrift van de overeenkomst heeft ontvangen, treedt voor de particuliere koper de wettelijke bedenktijd in werking (zie hierna). Binnen deze tijd kunt u als koper alsnog afzien van de koop. Na deze tijd is de koop definitief rond, tenzij de ontbindende voorwaarden van toepassing zijn.

10. Wat houdt de drie dagen bedenktijd voor de koper precies in?

De wettelijk vastgestelde drie dagen bedenktijd houdt in dat u als koper zonder opgaaf van redenen de koop kunt ontbinden. De bedenktijd van drie dagen gaat in zodra een kopie van de getekende koopovereenkomst aan de koper ter hand is gesteld. De bedenktijd kan langer duren dan drie dagen als deze eindigt op een zaterdag, zondag of algemeen erkende feestdag. Hiervoor zijn regels opgesteld. De NVM-makelaar kan precies aangeven tot wanneer de bedenktijd loopt.

11. Wat is de 2 x 24 uur clause (met voorbehoud verkoop eigen woning)?

Veel mensen durven geen woning te kopen voordat hun eigen huis verkocht is en stappen daardoor bij voorbaat niet over naar een andere woning. Koopt u met de NVM No-Risk clause dan kunt u die overstap vaak wel maken. De 2 x 24 uur clause is een ontbindende voorwaarde. Deze voorwaarde voorkomt dat de koper met dubbele lasten komt te zitten. De koper kan de koop ontbinden als de verkoop van zijn huidige woning onverwacht langer duurt. De verkoper dient uiteraard eerst akkoord te gaan met deze ontbindende voorwaarde in de koopovereenkomst. Tijdens de looptijd van de 2 x 24 uur clause doet de koper al het mogelijke om zijn huis te verkopen. De verkoper gaat gedurende die tijd door met de verkoop van het reeds verkochte huis. Vindt de verkoper een andere koper, die onder gelijke voorwaarden het huis wil kopen, zonder de 2 x 24 uur clause, dan krijgt de eerste koper 2 x 24 uur bedenktijd om de koop definitief te maken óf om af te zien van de koopovereenkomst. In het laatste geval verkoopt de verkoper vervolgens het huis aan de tweede koper.

12. Waar vind ik de algemene voorwaarden?

Vastgoed Pro kent de Algemene voorwaarden particulier vastgoed en de Algemene Voorwaarden bedrijfsmatig vastgoed. Deze voorwaarden zijn terug te vinden op onze website onder: <https://vanderwalmakelaars.nl/algemenevoorwaarden/>, en op te vragen bij de brancheorganisatie. De Algemene voorwaarden zijn tot stand gekomen in overleg met de Consumentenbond en Vereniging Eigen Huis.

13. Valt de makelaarscourtage onder de 'kosten koper'?

Nee, deze courtage zit er niet in. Onder 'kosten koper' vallen: a) Overdrachtsbelasting. b) Notariskosten, onder andere voor het opmaken van de leveringsakte en het inschrijven ervan in het Kadaster. Naast bovengenoemde kosten kunnen er notariskosten zijn voor het opmaken en inschrijven van de hypotheekakte. Indien de koper een aankoopmakelaar heeft ingeschakeld, dan komt de courtage voor deze aankoopmakelaar voor rekening van de koper. Deze worden over het algemeen verrekend via de eindafrekening die de notaris opmaakt. De kosten van de verkopende makelaar zijn voor rekening van de verkoper.

14. Mag ik als koper advies van de verkopende makelaar verwachten?

De verkopende makelaar vertegenwoordigt de belangen van de verkoper. Hij zal de verkoper adviseren tijdens het verkoopproces. De verkopende makelaar kan en mag daarom niet tegelijkertijd uw belangen behartigen. Als u dus begeleiding en advies wilt tijdens het aankoopproces, dan is het verstandig zelf een aankopende makelaar in te schakelen.

15. Wat betekent vrij op naam (v.o.n.)?

Vrij op naam wil zeggen dat de kosten voor het overdragen van de woning voor rekening van de verkoper komen. Hierbij kunt u denken aan de overdrachtsbelasting en notariskosten. De notariskosten voor het vestigen van een hypotheek vallen hier niet onder; die zijn voor rekening van de koper. Vaak worden nieuwbouwwoningen v.o.n. te koop aangeboden. Informeer vooraf duidelijk welke kosten voor rekening zijn van verkoper en welke voor koper. Zo voorkomt u dat u achteraf voor verrassingen te komen staan.

16. Hoe wordt het aantal vierkante meters van een woning bepaald?

Makelaars dienen het aantal vierkante meters van een woning te meten volgens een branchebreed afgesproken meetinstructie. Deze instructie beschrijft precies wat er wel of niet wordt meegerekend als gebruiksoppervlakte van een woning of appartement. Hierbij wordt onderscheid gemaakt naar vier ruimten: a) Woonruimte, zoals woon- en slaapkamers, wc, gang en meterkast. b) Overige inpandige ruimte, zoals aangebouwde garage en zolder met vlizotrap. c) Gebouwgebonden buitenruimte, zoals balkon en loggia. d) Externe bergruimte, zoals losstaande schuur en losstaande garage. Aandachtspunt bij het bepalen van de gebruiksoppervlakte is bijvoorbeeld dat alleen daar wordt gemeten waar de hoogte minimaal 1,5 meter is. De buitenmuren worden niet mee gemeten, de binnenmuren wel. Nissen kleiner dan 0,5 m2 worden genegeerd.

Meer informatie over dit onderwerp vindt u op de site van de Waarderingskamer, onder: <https://www.waarderingskamer.nl/hulpmiddelen-gemeenten/meetinstructies-gebruiksoppervlakte-inhoud/>.

Interesse?

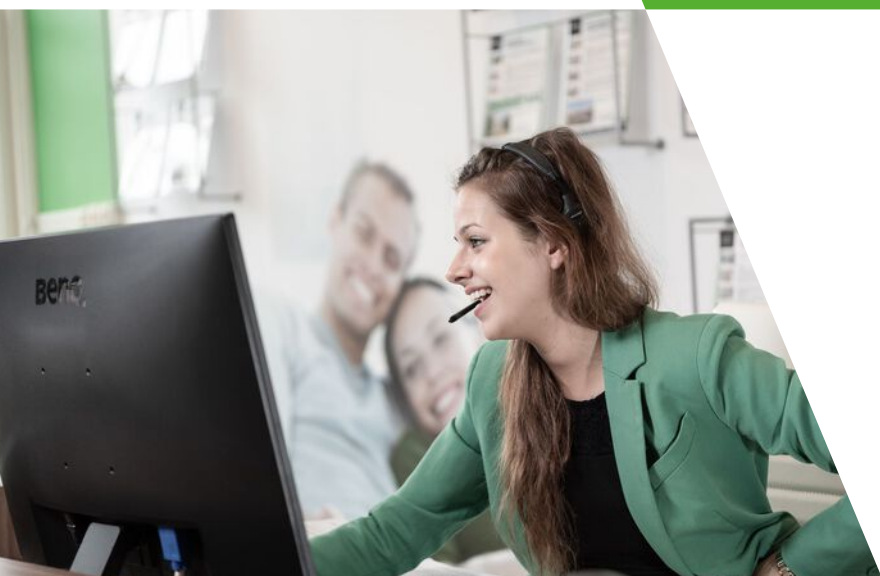

Noord 58
8801 KR Franeker
Telefoon: 0517 - 395225

Zuiderhaven 7
8861 CJ Harlingen
Telefoon: 0517 - 431224

receptie@vdwalmakelaars.nl
www.vanderwalmakelaars.nl